Пролетарии всех стран, соединяйтесь!

К борьбе за дело Коммунистической партии будь готов!

Пионерская ПРАВДА

Орган Центрального Комитета ВЛКСМ и Центрального Совета Всесоюзной пионерской организации имени В. И. ЛЕНИНА

№ 39 (4166) ★ Пятница, 16 мая 1958 г. ★ Цена 10 коп.

До пионерского праздника осталось три дня!

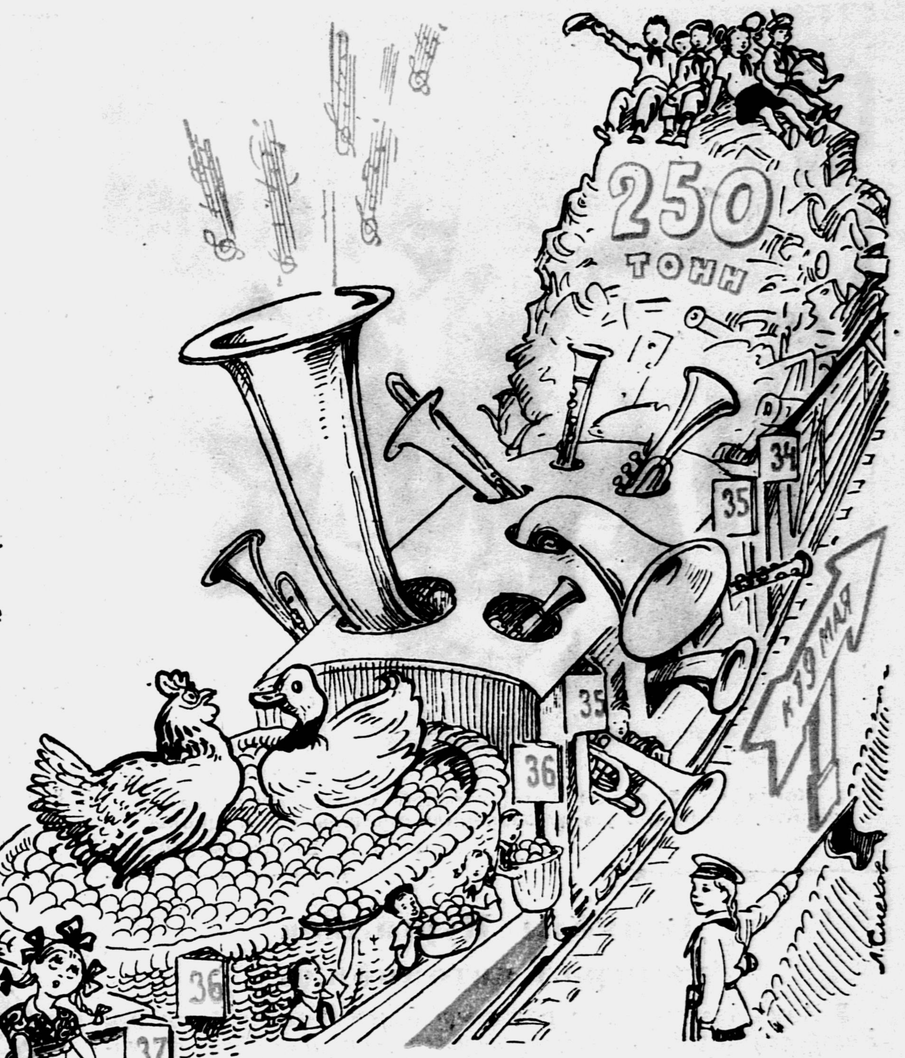

НАШ ПОЕЗД НАБИРАЕТ СКОРОСТЬ

В Миргороде поезд стоял необычно долго. «В чём дело?» — забеспокоились ребята. «А дело в том, что к нашему составу прицепляют тепловоз, срочно отлитый из металлического лома, собранного нашими пассажирами!» — объяснил начальник поезда.

Кстати, пассажиры ТРИДЦАТЬ ЧЕТВЁРТОГО ВАГОНА увеличили количество собранного металлического лома до 250 тонн! В этом вагоне едут представители дружин: 5-й средней школы г. Брянска, 1-й средней школы с. Весёлого, Запорожской обл., 1-й средней школы г. Саратова, Левчуновской начальной школы, Сталинградской обл., 6-й средней школы г. Миргорода, Шарыповской школы, Красноярского края, 7-й средней школы г. Николаева, 2-й бутурлиновской семилетней школы, Воронежской обл., Гонтовской школы, Винницкой обл., 28-й железнодорожной средней школы ст. Нурлат, Уфимской ж. д., 1-й средней школы г. Дмитрова, Базарской средней школы, Житомирской обл., и Мизочской семилетней школы, Ровенской области.

Духовому оркестру 1-й средней школы г. Шахтёрска, Сталинской области, предоставлен ТРИДЦАТЬ ПЯТЫЙ ВАГОН.

В ТРИДЦАТЬ ШЕСТОМ ВАГОНЕ ребята везут 53 500 утиных и куриных яиц. Их собрали пионеры дружин: Муромцевской средней школы, Омской обл., Хлевнянской семилетней школы, Гомельской обл., Тузловской средней школы, Николаевской обл., Мечётинской средней и Мечётинской семилетней школ, Ростовской обл., Урухской средней школы, Кабардино-Балкарской АССР, Булаевской средней школы и Пресновской средней школы, Северо - Казахстанской обл., Марагинской начальной школы, Удмуртской АССР, Заураловской школы, Кокчетавской обл., 51-й школы г. Хабаровска, Язненской средней школы, Молодечненской обл., и Демьяновской средней школы, Кустанайской области.

ТРИДЦАТЬ СЕДЬМОЙ ВАГОН занимает театр сатиры и юмора 7-й средней школы г. Красноводска, Туркменской ССР.

Пионеры 7-х классов и 5-го класса «А» 26-й семилетней школы г. Петрозаводска, помогая рыбокомбинату, наклеили этикетки на 20 000 консервных банок. Этим ребятам отдан ТРИДЦАТЬ ВОСЬМОЙ ВАГОН.

В ТРИДЦАТЬ ДЕВЯТОМ ВАГОНЕ разместились: фабрика «Умелые руки», санитарный пост, почтовое отделение и концертная бригада заречанской школы № 2, Белоцерковского района, Киевской области.

В СОРОКОВОМ ВАГОНЕ едут делегаты дружин города Чирчика, Узбекской ССР, которые сдали в честь пионерского праздника 800 килограммов коконов шелкопряда.

19 мая у нас в колхозе

Вот как мы отпразднуем Всесоюзный пионерский праздник: 19 мая с утра будет пионерский субботник. Мы закончим очистку подшефного колхозного сада и другие весенние садовые работы. Потом мы умоемся, приоденемся, возьмём цветы и пойдём в колхозный клуб имени А. А. Жданова. Там будет большой концерт. После концерта станем играть, петь и плясать. А пионеры соседнего колхоза в день праздника соберутся на первый весенний костёр.

Пионеры неполной средней школы № 113.
УССР, Сталинская область, Красноармейский район, станция Удачная.

НА УРОКЕ ТРУДА

Молотки стучат ритмично,
Звонко режет жесть пила...
Тридцать школьников привычно
Примостились у стола.
Хорошо, что нету скуки
И не нужно ждать звонка,
Хорошо, что ноют руки
И в пыли древесной брюки,
Серебристые слегка.
Хорошо из жёлтой стружки
Завитками горку класть,
Хорошо воды из кружки
Не спеша напиться всласть.

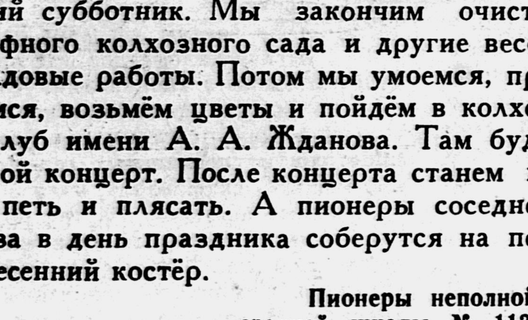

Хорошо росинки пота
Кулаком стереть со лба,
Вдруг почуяв, что работа
Удивительно люба!
Хорошо, что циркуль строгий
В помощь руки протянул,
И тобой, один из многих,
Новый, ладный, крепконогий,
Будет сделан первый стул...
Молотки стучат ритмично,
Звонко режет жесть пила...
Тридцать школьников привычно
Примостились у стола.

Н. ЗАВЬЯЛОВА.

Финиш на Красной площади

Юные москвичи, а что вы будете делать утром 18 мая? Приходите на площадь Восстания, и вы не пожалеете. Увидите эстафету. Какую? Думаете, ту, что обычно проводится по Садовому кольцу? Ошиблись. Эту эстафету вы никогда не видели: она проводится в первый раз по случаю Всесоюзного праздника пионерской организации имени В. И. Ленина. А потом эта эстафета станет традицией — будет проводиться каждый год.

Старт эстафеты на площади Восстания в 10 часов 15 минут. Улицу Герцена, по которой пройдёт основная часть эстафеты, вы и не узнаете — такой нарядной станет она. Не уступят ей в убранстве и места старта и финиша. Кстати, о финише. Он состоится на Красной площади, и его будут наблюдать московские пионеры — участники парада.

Команда-победительница 1-й традиционной пионерской эстафеты легкоатлетов получит Большой кубок Московского городского совета пионерской организации имени В. И. Ленина.

Итак, ребята, мы думаем, что вы придёте посмотреть интересное состязание своих товарищей. Ждём вас, друзья, на трассе эстафеты. Видите, где она проходит? Надеемся, что вы не заблудитесь в своём родном городе.

Итак, до встречи!

Инструктор МГК ВЛКСМ Л. ЧЕРЕМИСКИН.

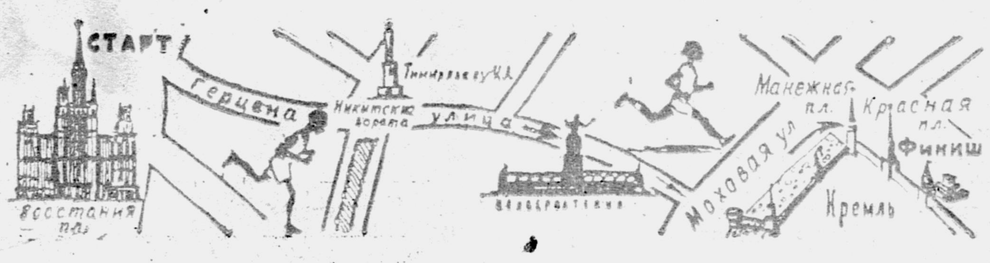

В небе новая советская Луна

Вес нового спутника 1327 кг ● Высота орбиты 1880 км ● Один оборот вокруг Земли за 106 минут.

В соответствии с программой Международного геофизического года в Советском Союзе 15 мая 1958 года произведён запуск третьего искусственного спутника Земли.

Целью запуска искусственного спутника является проведение научных исследований в верхних слоях атмосферы и космическом пространстве.

Спутник вышел на орбиту, имеющую наклон к плоскости экватора 65 градусов.

По первоначальным данным наибольшая высота орбиты над поверхностью Земли — 1880 км, время обращения спутника вокруг Земли — 106 минут.

Спутник был отделён от ракеты-носителя, которая движется по близкой орбите.

В 13 часов 41 минуту по московскому времени 15 мая третий спутник прошёл в районе города Москвы в направлении с юго-запада на северо-восток.

Третий советский искусственный спутник Земли имеет конусообразную форму с диаметром основания 1,73 метра и высотой 3,57 метра без учёта размеров выступающих антенн.

Вес спутника — 1327 кг, в том числе вес аппаратуры для проведения научных исследований, радиоизмерительной аппаратуры и источников питания — 968 кг.

На спутнике установлена аппаратура, позволяющая на всей орбите проводить обширные исследования.

С целью привлечения широких кругов научной общественности мира к наблюдению за третьим советским искусственным спутником Земли, на его борту установлен радиопередатчик.

Работа научной и радиотехнической аппаратуры, установленной на спутнике, управляется с помощью программного устройства. Наряду с электрохимическими источниками тока на спутнике установлены солнечные батареи.

Наблюдения за спутником, приём с него научной информации и измерение координат его траектории осуществляется специально созданными научными станциями, оборудованными большим количеством радиотехнических и оптических средств. Данные о координатах спутника, получаемых с радиолокационных станций, автоматически преобразуются, привязываются к единому астрономическому времени и направляются по линиям связи в координационно-вычислительный центр. Поступающая в вычислительный центр с различных научных станций измерительная информация автоматически вводится в быстродействующие электронные счётные машины, которые производят определение основных параметров орбиты спутника и расчёт его эфемерид. В наблюдениях за спутником участвует большое количество оптических наблюдательных пунктов, астрономических обсерваторий, радиоклубов и радиолюбителей.

Спутник и ракета-носитель будут видны в лучах восходящего и заходящего солнца.

Третий советский искусственный спутник Земли — новый этап в проведении широких научных исследований в верхних слоях атмосферы и в изучении космического пространства — крупный вклад советских учёных в мировую науку.

Когда на Большой Серпуховской распустятся цветы, знайте, москвичи: улицу озеленяли пионеры 555-й школы.
Фото Я. ШАХНОВСКОГО.

★ ★

Джамбул Нургалиев выиграл автомобиль

В Алма-Ате состоялся розыгрыш денежно-вещевой лотереи Казахской ССР. Пионер-четвероклассник Джамбул Нургалиев, сын чабана из колхоза имени Тельмана, Павлодарской области, выиграл автомобиль «Москвич».

Тираж в Москве начнётся 24 мая

Многие ребята спрашивают, когда будет розыгрыш денежно-вещевой лотереи в Российской Федерации.

Отвечаем на ваш вопрос, друзья. Тираж выигрышей по денежно-вещевой лотерее Российской Федерации состоится в Москве с 24 по 30 мая. Будет разыграно 14 миллионов выигрышей на сумму 400 миллионов рублей.

Так будет в дни праздника

СТАЛИНГРАД

В день праздника по улице Мира через площадь Павших борцов колонна за колонной прошагают юные ленинцы. К пионерскому параду готовятся не только ребята. Бывшие воины, защитники Сталинграда, рабочие города, ветераны гражданской войны пройдут вместе с ребятами в праздничном шествии.

МОСКВА

17 мая в парке Дружбы, в том самом, что прошлым летом заложили гости

VI Всемирного фестиваля, появится новая аллея — Пионерская. Её посадят в честь пионерского праздника пионеры Москвы.

ЛЕНИНГРАД

Сто тысяч юных спортсменов города соберутся на огромном стадионе имени С. М. Кирова, чтобы показать свою силу, ловкость и сноровку.

МОЛОДЕЧНЕНСКАЯ ОБЛАСТЬ

Пионеры Видзовского района будут встречать

свой праздник не одни. 19 мая в том месте, где сходятся границы Белоруссии, Литвы и Латвии, вспыхнет костёр дружбы, у которого будут веселиться белорусские, литовские и латышские пионеры.

ЗЛАТОУСТ

В честь праздника юные ленинцы города выдадут стране особую пионерскую плавку. Как, сами будут

варить сталь? Нет, варить-то будут рабочие, но почётное право быть участником этой плавки завоевали две тысячи пионеров — лучших сборщиков металлического лома.

БОЛЬШОЙ ПИОНЕРСКИЙ ПРИВЕТ ИЗ БОЛГАРИИ!

Дорогие пионеры Советской страны! Примите тысячи приветов от пионеров Болгарии. Мы, болгарские пионеры из пионерской дружины «Христо Смирненски», поздравляем вас с вашим большим праздником 19 мая — днём рождения пионерской организации. Мы желаем всем вам больших успехов в учении и труде. А наша пионерская дружба пускай становится всё крепче и крепче. Мы все, пионеры всех стран, не позволим империалистам и поджигателям новой войны бросать атомные и водородные бомбы, разрушать то, что люди мира строили с великим трудом. Мы не позволим разрушать нашу счастливую жизнь. Каждый килограмм металлолома, каждый килограмм макулатуры, новая кроликоферма, построенная пионерами, каждый озеленённый посёлок — удар по поджигателям новой войны.

Примите же, дорогие друзья из великой Советской страны, наш большой пламенный пионерский привет.

Пионеры дружины с. Выглевцы, Тырновской околии.

В ПЯТЫЙ РАЗ

Летом прошлого года сильнейшие юные физкультурники страны собрались в Риге, чтобы определить победителей Всесоюзной спартакиады учащихся. То была четвёртая по счёту спартакиада. Победителями в ней, как и в третьей, снова оказались москвичи.

В августе этого года встреча юных состоится в пятый раз. Только теперь участники поедут не в Ригу, а в Тбилиси. Нелегко заслужить право на получение вот этого значка: ведь он будет вручён только тем, кто поедет в Тбилиси.

КАК ПРИХОДИТ УСПЕХ!

Участники 4-й спартакиады раскрывают товарищам свои секреты

Уж кто-кто, а они-то хорошо знают, как трудно даётся победа.

Прежде чем выйти на старт Всесоюзной спартакиады, надо завоевать звание лучшего физкультурника школы, выиграть первенство на районных и городских спартакиадах и, наконец, одержать победу на республиканской спартакиаде.

Участники четвёртой Всесоюзной спартакиады школьников рассказали нам, что помогло им добиться победы.

Коля КОРНАКОВ,
ученик 7-го класса школы № 6 г. Кишинёва, теннисист.

У меня почти два с половиной года ушло на тренировку рук, ног, выработку выносливости. Тренируюсь я по 3—4 раза в неделю, больше на воздухе. Дождь ли на улице или жара, я всё равно на площадке: бегаю, прыгаю, делаю гимнастические упражнения. Сначала быстро уставал, а сейчас чувствую, что стал покрепче, и играть теперь мне намного легче.

Леонид ЛУТКОВСКИЙ,
ученик 10-го класса школы № 6 г. Нальчика, велосипедист.

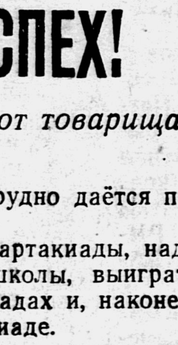

Команда у нас подобралась дружная. А дружба в велосипедном спорте необходима. Один в гонке ничего не сделаешь, а сообща победа достаётся легче.

Мзия НИНОШВИЛИ,
тбилисская школьница, мастер спорта по гимнастике.

Я выходила на старт всякий раз, как только представлялась такая возможность. Сначала проигрывала. Неприятно, конечно, было. Но не унывала, тренировалась и стала побеждать.

Роберт ДАЛАКЯН,
ученик школы № 20 г. Еревана, центр нападения футбольной команды.

Спортом я занимаюсь давно. Для меня самое важное — постоянная тренировка. Я заметил: если пропущу тренировку раз, другой, уже играю хуже. Так и кажется, что растерял всё то, чему так долго учился.

Анатолий ПЕТРОВ,
ученик 10-го класса школы № 28 г. Горького, пловец.

Я убедился, что спортивные успехи достигаются не только часами тренировок. Надо ещё строго соблюдать спортивный режим. Скажем, вот, готовлюсь к соревнованиям. Вовремя лечь спать очень важно. Хочется пить, но много пить нельзя, лишний стакан воды может повредить. А о курении и говорить нечего. С папиросой какой же спортсмен?

Пути в Космос

СПУТНИК С ЧЕЛОВЕКОМ

Ближайшая задача, которая стоит перед астронавтикой, — это возвращение спутников на Землю. Мы знаем, что ракета-носитель первого спутника и сам первый спутник нагрелись и разрушились, когда с огромной скоростью влетели в плотные слои атмосферы.

Как вернуть спутник на Землю, чтобы он был цел и невредим? Предложено, например, построить летательный аппарат с реактивным двигателем и выдвижными крыльями — ракетоплан. Он взлетит над Землёй, достигнет скорости восьми километров в секунду, после чего полетит вокруг нашей планеты по инерции с выключенным двигателем, то есть превратится в искусственный спутник Земли.

Чтобы не допустить чрезмерного перегрева этого летательного аппарата при спуске, необходимо создать плавное торможение. Для этого будут использованы двигатель и крылья. С помощью реактивного двигателя струя газов при снижении аппарата будет направлена вперёд — в сторону движения ракетоплана. От этого он станет терять скорость и под действием силы притяжения Земли начнёт снижаться.

Однако скорость ракетоплана при вхождении его в плотные слои атмосферы всё же останется большой, и он начнёт разогреваться от сопротивления воздуха. Чтобы охладить себя, аппарат поднимется снова в менее плотные слои атмосферы. Прежней высоты он не достигнет, так как скорость ракетоплана при полёте в плотных слоях воздуха уменьшится. Его движение будет напоминать полёт плоского камня, брошенного под углом к гладкой поверхности воды. Совершая последовательные подъёмы и снижения, ракетоплан будет постепенно терять скорость полёта, до тех пор, пока она не станет равной скорости полёта самолёта, и он сможет произвести посадку.

Когда будет решена проблема возвращения спутника на Землю, станет возможным осуществление следующего шага в завоевании Космоса — постройка людьми межпланетной станции.

ВНЕЗЕМНОЙ ОСТРОВ

При современном развитии ракетной техники возможно достижение Луны, но полёт с посадкой на Луну и возвращением на Землю без промежуточной топливо-заправочной межпланетной станции невыполним.

Расчёты показывают, что для полёта на Луну с возвращением на Землю вес топлива в ракете должен быть в три тысячи раз больше веса самой ракеты, экипажа, аппаратуры для исследований, продуктов питания и др. Построить ракету, которая бы вмещала столько груза, невозможно. Достаточно сказать, что вес содержимого яйца, то есть желтка и белка взятых вместе, примерно в 10 раз больше веса его скорлупы. Какой же невероятно тонкой и вместе с тем прочной должна была бы быть оболочка ракеты, чтобы в ней разместилось необходимое оборудование и горючее!

Значительно меньше топлива потребуется при отправке ракеты на Луну с внеземного острова. Находясь на межпланетной станции — искусственном спутнике Земли, ракета будет вместе с ней пролетать 8 километров в секунду. Для отправки на Луну не надо будет тратить топливо на развитие скорости 11,2 километра в секунду, как при старте ракеты с Земли. Достаточно сообщить ей дополнительную скорость в три с половиной километра в секунду, и ракета сможет долететь до Луны, захватив запас топлива, необходимый для возвращения.

Сейчас разрабатываются многочисленные проекты межпланетных станций. Это огромные сооружения разнообразной формы и даже целые небольшие города с населением в 20 и более тысяч человек.

Один из проектов строительства такой станции вы видите на рисунке. Слева — подходящий с Земли корабль. Он везёт части конструкции на орбиту строящегося спутника. Предполагается, что вначале межпланетная станция будет построена и испытана на Земле, а затем её по частям доставят на высоту в 2—3 тысячи километров, где она снова будет собрана астронавтами. Для работы они выходят из кабины корабля или спутника через систему шлюзов. Люди работают в специальных герметических костюмах — скафандрах, напоминающих водолазные костюмы. Внутри поддерживается необходимая температура и давление воздуха. Чтобы не улететь от спутника, астронавты привязаны к нему тросами. В некоторых случаях для передвижения в межпланетном пространстве используются реактивные пистолеты. Стреляя в одну сторону, астронавты передвигаются в противоположную вследствие действия реактивной силы.

В межпланетной станции разместятся не только различные лаборатории, но и большое подсобное хозяйство. Здесь не будет недостатка в энергии. Потоки солнечных лучей будут улавливаться и преобразовываться в электричество, солнечное тепло будет использоваться для различных научных и бытовых нужд, например для выращивания овощей, специальных водорослей и фруктов. Спутник должен состоять из герметических отсеков, внутри которых поддерживаются необходимое для людей давление воздуха и благоприятная температура.

Со спутника возьмёт старт и первая космическая экспедиция.

НОВЫЕ КОЛУМБЫ

Надо полагать, что первая экспедиция исследователей отправится в космический рейс не на одной, а на нескольких кораблях — ракетах. При полёте на Луну, куда нужно лететь примерно пять суток, понадобится меньше ракет, при полёте же на Марс или Венеру, куда надо лететь соответственно 258 и 146 суток, в составе экспедиции должно быть значительно больше кораблей. Ведь одна ракета не сможет увезти всё нужное для экспедиции. Кроме того, участники экспедиции, отправившись на одной ракете, при её серьёзном повреждении будут обречены на гибель. Если же отправится несколько ракет, то, в случае выхода из строя одной, пассажиры её пересядут в другую ракету.

С запуском спутников Земли наступила новая эра — космическая эра истории человечества. Учёные и инженеры будут решать сложнейшие задачи, чтобы глубже проникнуть в тайны Вселенной, расширить власть человека над силами природы.

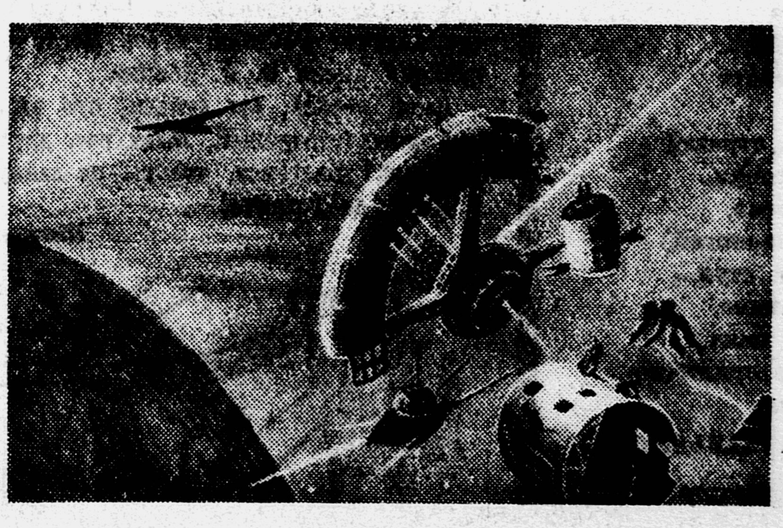

Весь мир снова слушает голос советского искусственного спутника Земли.

Запуски спутников — только первые шаги в завоевании человеком межпланетного пространства. Каковы дальнейшие пути освоения Космоса? Об этом мы попросили рассказать председателя секции астронавтики ДОСААФ СССР Н. А. Варварова.

ЧТО НОВОГО У ВАС В ОТРЯДЕ, ДРУЖИНЕ?

С этим вопросом мы обратились к читателям газеты вскоре после решений VIII пленума ЦК ВЛКСМ. Редакция получила в ответ много писем с рассказами о больших, интересных делах, которыми заняты сейчас пионеры. Началась перекличка отрядов, в которую включились пионерские организации республик, краёв, областей, городов и районов нашей страны.

Сегодня мы рассказываем о работе пионеров Азербайджанской республики.

Все пионерские дружины города Баку 20 апреля участвовали в пионерском параде, посвящённом дню рождения В. И. Ленина. Пионеры возложили цветы у подножия памятника В. И. Ленину, пели песни о Владимире Ильиче.

Фото В. СОРКИНА.

★ Коротко о больших делах

Культбудка — место отдыха нефтяников, и, конечно, приятнее отдыхать в такой будке, где чисто, уютно, есть свежие газеты, журналы. Шефство над культбудками взяли пионеры Октябрьского, Кировского, Ленинского и Орджоникидзевского районов города Баку.

Все пионерские дружины Баку включились в комсомольский месячник за экономию металла. Комсомольцы завода имени лейтенанта Шмидта обещали пионерам 193-й школы изготовить из собранного ребятами лома сверхплановые машины к празднику 40-летия ВЛКСМ.

Много молодых посланцев Баку работает на целинных землях Семипалатинской области Казахстана. Пионеры столицы Азербайджана готовят подарки для их детей. Уже собрано на 200 тысяч рублей игрушек, книжек, рукоделий.

Пионеры и комсомольцы школы № 2 города Сумгаит сами построили теплицу и уже застеклили её. В этой же школе открыт комбинат по изготовлению детских игрушек.

Хорошо работает кружок домоводства в школе № 222 на станции Сангачалы. В этом убедились все, кто был приглашён за праздничный стол и попробовал торты, печенье, микадо, приготовленные кружковцами. Девочки учатся готовить обед, накрывать на стол. Руководит кружком учительница Людмила Георгиевна Фоменко.

Уголок краеведения 2-й удулинской семилетней школы, Кази-Магомедского района, пополнился интересными экспонатами. Туристы школы обнаружили на прибрежных скалах горной реки Пирсаат руины селения. Найдены монеты, относящиеся к XII—XIII векам, керамическая посуда с красивыми узорами и различные украшения.

ЧЕТЫРЕ ДРУГА

Их не надо было ни уговаривать, ни убеждать. Четыре друга первыми пришли в райком комсомола:

— Хотим работать с пионерами.

— За большое, почётное дело берёмся, — говорил секретарь Октябрьского райкома, вручая друзьям комсомольские путёвки.

С тех пор прошло полгода. Срок небольшой, но за это время отряды, в которых вожатыми производственники Эльдар Насибов, Таптыг Рзаев, Фикрет Иманов и Исмаил Алиев, стали лучшими в дружине 49-й школы.

Я побывала во всех четырёх отрядах. Разговаривая с пионерами из отряда Фикрета Иманова, я в шутку бросила фразу:

— В райкоме комсомола говорили, что хотят назначить Фикрета в другой отряд...

Сказала — и тут же раскаялась. Ребята подняли невообразимый шум! Мне стоило больших трудов их успокоить.

ЧРЕЗВЫЧАЙНОЕ ПРОИСШЕСТВИЕ

Незадолго до нашей встречи в этом отряде произошло чрезвычайное происшествие. За контрольную по физике 18 учеников получили двойки. После уроков был внеочередной сбор отряда. Фикрету не стали звонить, знали, что в эти часы он на работе. Но вожатый неожиданно явился:

— Я чувствовал, что у вас творится что-то неладное, решил забежать в обеденный перерыв.

Ребята удивляются: как это он всегда обо всём знает?

Однажды, вот так же неожиданно, он зашёл домой к Юре Белоцерковскому. Юра мучился над схемой лампового приёмника, который начал собирать. С помощью Фикрета в схеме всё стало понятным. Фикрет хорошо разбирается в технике. По специальности он слесарь, а кроме того, учится в индустриальном институте. Радиотехникой увлекался, когда учился в школе.

Ну, а как же обстояло дело с теми двойками, о которых я рассказывала выше?

Ребята их исправили. В отряде Фикрета отстающих нет.

ПЕРВЫЙ СНЕГ

Зима, которая бесконечно долго тянется на севере, здесь, на юге, — редкая гостья. И вдруг нежданно-негаданно повалили крупные хлопья снега, всё побелело.

«Лишь бы не таял снег, полежал подольше!» — Исмаил Алиев с тревогой поглядывал на небо.

После работы Исмаил, не заходя домой, пошёл в школу к своим четвероклассникам. Разве можно пропустить такой редкий день и отказаться от удовольствия поиграть в снежки с ребятами?!

Этот снежный день оставил неизгладимый след в памяти пионеров. А ещё им запомнился тот день, когда Исмаил водил ребят по участку, где он работает, показал грязевые насосы, объяснил их устройство. Показал, как они подают глинистый раствор на буровые...

— Будем нефтяниками, — решили тогда ребята. Хотя незадолго до этого все они мечтали стать военными лётчиками. Но разве они виноваты, что часто меняют свои решения? Исмаил так интересно обо всём рассказывает! Послушали бы вы, как он говорил о подвиге четырёх военных лётчиков!

ОНИ ЖИЛИ В ГОРАХ

Эльдар Насибов родом из высокогорного города Закаталы. В окраинном горном Джебраильском районе прошло детство Таптыга Рзаева. И хотя оба они уже давно жители Баку, кадровые нефтяники, их по-прежнему манят с детства привычные горы.

С тех пор как друзья стали вожатыми отрядов — Насиб в 5-м классе, а Таптыг в 6-м, — пионеры этих отрядов уже не раз побывали в горах.

— Полюбились походы нашим школьникам, — говорит Эльдар, показывая мне фотографии.

Я рассматриваю любительские карточки. Вот ребята в пути.

— А почему у всех в руках какие-то поленья?

Мой вопрос вызвал смех. Мне объяснили, что здесь, в горах, нет лесов и хворосту там не достанешь. А какой же поход без костра!

У меня в руках другая фотография: привал. Кто сидит, кто лежит, подперев голову руками. Видно, устали. Все с надеждой смотрят на костёр, где печётся картошка и кипит в котелке чай... А вот фотография: ребята засняты в стремительном беге...

Пионеры мечтают о дальних походах в Сумгаит, о ночёвке у озера Джейран-Батан, о вкусной ухе из свежей рыбы, о печёной картошке...

И поведут их в эти походы четыре друга-комсомольца, рабочие цеха капитального ремонта скважин «Сталиннефти», — диспетчер инструментальной площадки Эльдар Насибов, плотник по монтажу оборудования бурильных станков Таптыг Рзаев, слесари по грязевым насосам Исмаил Алиев и Фикрет Иманов. Работа с пионерами ещё больше сроднила друзей.

Л. БУРМИСТРОВА.

Пионерский колхоз

У пионерского колхоза имени Героя Советского Союза Мехти Гусейн-заде нет ещё истории, зато у него большое будущее. Ребята уже видят, как цветёт их яблоневый сад, как сгибаются виноградные лозы с тяжёлыми гроздями ягод и золотом сверкает на солнце спелая кукуруза... А пока идёт сев. Земли немного — всего 4 га, и надо очень экономно засадить и засеять участок. На помощь пришёл агроном колхоза имени Орджоникидзе Мудхад Сейфуллаев. По его совету ребята распланировали участок, внесли удобрения. Очень помог ребятам председатель колхоза имени Орджоникидзе, депутат Верховного Совета Азербайджанской ССР Махмуд Гулиев.

Дядя Махмуд, так называют его ребята, дал саженцы мичуринских сортов яблонь и груш, рассаду капусты, отборные семена кукурузы. Ребята мечтают вырастить на своём поле рекордный урожай овощей. Опыт у них уже есть. В прошлом году, работая в поле вместе со взрослыми, они ко всему приглядывались, а на своём школьном участке собрали такой урожай, что все колхозники удивились. За хорошие показатели по выращиванию урожая школа стала участницей ВСХВ.

В пионерском колхозе всё по-настоящему: есть председатель — старший пионервожатый Амсарской школы Мамедрза Яхьяев, бригадиры Азима Насырова и Садых Мухджанов, учётчица — Эсфира Алекперова, бухгалтер — Яшар Алиев, кладовщик — Алик Гаджиев.

Колхоз пока ещё немногочисленный: он насчитывает всего 40 пионеров. Но непременное условие для поступающего — хорошие успеваемость и дисциплина. Поэтому у Зейнала Мамедова вышла небольшая заминка, когда он первый раз подал заявление о приёме его в члены колхоза.

— С двойками не принимаем. Если будет тройка, и то как временное явление, тогда приходи.

Когда Зейнал пришёл во второй раз на правление колхоза, двоек у него уже не было.

Строгий учёт трудодням ведёт Эсфира Алекперова. И ребята гордятся, что они уже заработали на поле своего пионерского колхоза немало трудодней.

М. МИКАИЛ ЗАДЕ.

Кубинский район, с. Амсар.

Наши бабушки

Во Дворце пионеров их зовут просто «наши бабушки». Здесь все так привыкли к ним, особенно участники художественной самодеятельности, что их отсутствие сразу же чувствуется. Когда ребята готовятся к спектаклю, бабушки тут как тут:

— Широка юбка, говоришь? Это дело пустячное, сейчас заложим складочку...

Они очень внимательно осматривают каждого артиста: ладно ли сидит на нём костюм. Ведь чуть что не так, можно и оконфузиться на сцене...

Вы хотите знать, кто эти женщины? Это домашние хозяйки С. Н. Байрамова, А. С. Муравьёва и Т. А. Белубекова-Куцевич. Недавно они были награждены Почётными грамотами Дворца пионеров как активные помощники в работе коллектива художественной самодеятельности.

В этот день во Дворце пионеров был праздник.

АЛИЕВ ХАН ГУСЕЙН.

г. Баку.

На „Праздничную-пионерскую"

В «Пионерской правде» напечатано о сказочном поезде, который идёт с подарками на станцию «Праздничная-пионерская». А мы хотим на эту станцию приплыть на корабле «КЮМ». Мы — это члены клуба юных моряков, который недавно организовался при нашем домоуправлении. У нас и почётный адмирал есть — бывший моряк Леонид Иванович Калякин. Он живёт в нашем доме № 203 по ул. Полухина. С Леонидом Ивановичем мы изучаем виды кораблей, сигнализацию. Уже были и на настоящем корабле. Ходили в поход. Летом мы будем заниматься спортом на спортивной дворовой площадке и учиться плавать.

По поручению командиров корабля «КЮМ» — капитан III ранга Наташа ГАЛИЧЕНКО.

г. Баку.

Это рисунок Тельмана Джафарова. Он живёт и учится в городе Кировабаде, мечтает после окончания средней школы поступить в художественное училище. Пожелаем ему успеха.

ПО ЛЕНИНСКИМ МЕСТАМ ЗА ГРАНИЦЕЙ

Ленин в Лейпциге

Помните, мы рассказывали в газете о письмах «Пионерской правды» к пионерам зарубежных стран. Мы обращались к нашим друзьям с просьбой совершить экскурсии по тем местам, где бывал в своё время В. И. Ленин, и написать об этом в «Пионерскую правду». 11 марта в нашей газете вы читали письма и рассматривали фотографии, присланные финскими пионерами. 22 апреля мы познакомили вас с ленинскими местами в Польше.

А сегодня приглашаем вас, дорогие читатели, совершить экскурсию по ленинским местам в германском городе Лейпциге. Вашими экскурсоводами будут юные пионеры-тельманцы из 18-й школы города Лейпцига во главе со своими учителями.

Итак, слово немецким пионерам.

ПОРУЧЕНИЕ ИЗ МОСКВЫ

Дорогие друзья, вы и представить не можете, какое оживление царило у нас, когда читали ваше письмо. Ещё бы! Пришло пионерское поручение из Москвы! Разумеется, мы его принимаем!

Тотчас же стали обсуждать, как лучше выполнить это почётное задание. Первым делом пошли в Музей истории рабочего движения. Директор музея тов. Вигель подарил нам несколько фотоснимков и назвал адреса старых революционеров, с которыми В. И. Ленин лично встречался в Лейпциге.

Мемориальная доска на доме № 19—21 по улице Таухаэр в Лейпциге.

Начались телефонные разговоры, поездки по адресам, беседы... С фотоаппаратами в руках мы облазали весь Лейпциг, посетили места, где бывал и встречался с нашими людьми великий Ленин.

«ФОЛЬКСЦЕЙТУНГ» ПОМОГАЕТ НАМ

О поручении из Москвы мы рассказали в редакции газеты «Фольксцейтунг». Член редколлегии тов. Анита прочитала письмо «Пионерской правды». «Это будет настоящим делом для лейпцигских пионеров!» — сказала она.

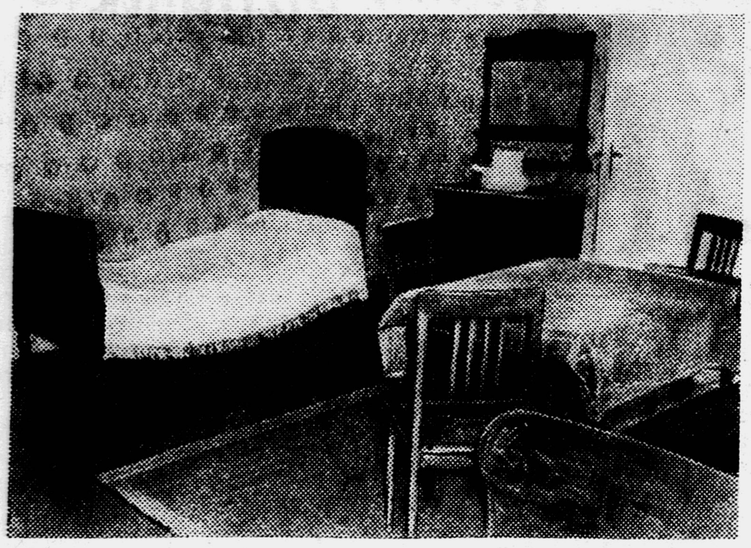

Комната в квартире Рёмера, где жил В. И. Ленин.

В воскресном номере газеты от 26 января была помещена фотокопия письма на русском языке. Лейпцигские пионеры получили задание перевести его на немецкий язык, посетить памятные места, связанные с пребыванием Ленина в Лейпциге. Через несколько дней в редакцию стали приходить письма с рисунками и фотоснимками ленинских мест в нашем городе. Авторы этих писем получили потом от редакции ценные подарки.

ВОЗНИКНОВЕНИЕ «ИСКРЫ»

А теперь расскажем вам, дорогие советские друзья, всё, что мы узнали о жизни В. И. Ленина в Лейпциге.

В период 1900—1914 годов Владимир Ильич много раз бывал в Германии и в частности в нашем городе Лейпциге. Важнейшей его задачей было создание общерусской, регулярно выходящей боевой политической газеты «Искра». Её решили выпускать в Лейпциге и потом нелегально посылать в Россию. Для этого надо было найти типографию, в которой печатали бы газету на русском языке.

Немецкие товарищи помогли Ленину найти такую типографию. Это было небольшое помещение в Пробстхейде, на Русценштрассе. 48, которое принадлежало тов. Герману Рау. 24 декабря 1900 года появился первый номер «Искры». Тов. Блюменфельд, польский социал-демократ, был наборщиком первых номеров «Искры». Чтобы удобнее было пересылать газету через границу, её печатали на тончайшей бумаге. В. И. Ленин лично редактировал все статьи.

РАССКАЗ ДИНЫ ГЕЛЬБКЕ

Тов. Дина Гельбке живёт в Берлине. Недавно она приезжала в Лейпциг, и мы встретились с ней в музее. Мы узнали, что Гельбке была знакома с В. И. Лениным, и попросили её поделиться воспоминаниями:

— Помню, как я посетила русскую семью, которая жила в Лейпциге, на Брауштрассе. Меня провели в комнату Ленина. Владимир Ильич сидел на краю софы, углубившись в книгу. Увидев меня, он встал и любезно поздоровался. Товарищ Ленин стал задавать мне вопросы, прохаживаясь по комнате. Но обстоятельного разговора у нас не получилось, так как я была тогда ещё очень молода и сильно смущена тем, что передо мной стоял Ленин.

В другой раз я слушала Ленина на собрании, которое проходило в помещении Русского академического союза на улице Цейтцер, 13 (ныне улица Карла Либкнехта). Часто мне приходилось встречать Ленина в кругу русских эмигрантов, которые обычно собирались в доме Августа Шмидта или в помещении Русского академического союза.

У НАС В ГОСТЯХ ТОВ. ЛИБИНГ

...В школе за празднично украшенным столом, покрытым красной скатертью, вместе с нами и нашими учителями, у бюста В. И. Ленина сидел тов. Вальтер Либинг. Мы внимательно слушали и записывали его рассказ о Владимире Ильиче. Тов. Либингу теперь 67 лет, говорил он с увлечением:

— Я состоял членом революционной группы молодёжи, которая издавала небольшой журнал. Как-то один товарищ пригласил меня в дом Августа Шмидта. Когда мы с ним пришли туда, там уже собралось человек двадцать пять. Среди них был мужчина моего роста, с небольшой лысиной и острой бородкой. Он говорил чрезвычайно проникновенно и вызывал у собравшихся большое уважение. Товарищ представил меня этому человеку. Передо мной был Ленин. Это явилось для меня большой неожиданностью. Ленин был очень оживлён и подвижен, много говорил, делая при этом энергичные движения руками. Уже первые его слова пленили меня. Ленин очень хорошо и почти без акцента говорил по-немецки. Я показал Владимиру Ильичу несколько своих статей, напечатанных в нашем журнале. Прочитав статьи, Ленин сказал: «Это всё очень интересно. Продолжайте и дальше в том же духе, юный друг, но не так горячо...»

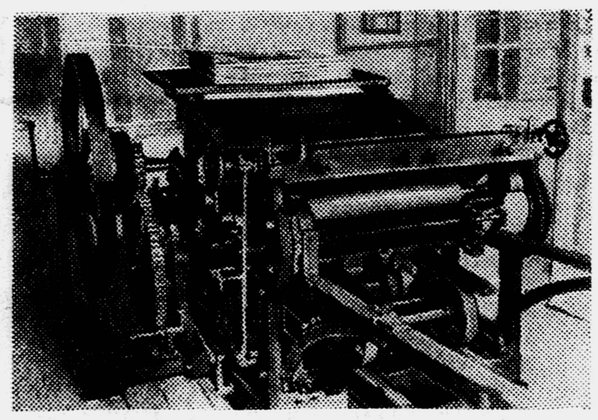

Печатная машина, на которой печатали «Искру».

Тов. Либинг прочитал все заметки в нашей стенной газете, посвящённой 88-й годовщине со дня рождения В. И. Ленина, и похвалил нас. На прощание мы преподнесли дорогому гостю букет цветов.

ЛЕЙПЦИГ И ПРАЖСКАЯ КОНФЕРЕНЦИЯ

Во второй половине января 1912 года в Праге состоялась VI Всероссийская конференция РСДРП. На этой конференции русское революционное рабочее движение под руководством Ленина оформилось в революционную пролетарскую партию большевиков.

В подготовке Пражской конференции активное участие принимал русский товарищ Василий Загорский, немецкий товарищ Генрих Вольффрам, работавший сборщиком заказов для газет, и один из руководителей профсоюзного движения тов. Макс Зейферт.

Пионеры в гостях у тов. Рёмера.

Квартира тов. Вольффрама на ул. Штейнштрассе, 28, служила центральным местом встречи русских большевиков. Здесь все делегаты, проезжавшие через Лейпциг, получали указания о дальнейшем пути следования в Прагу, чтобы не попасть в лапы тайной полиции. Ленин тоже находил убежище в доме тов. Вольффрама.

После окончания конференции большинство делегатов, среди которых были Ленин, Орджоникидзе, Крупская, а также многие члены вновь избранного Центрального Комитета партии, приехали в Лейпциг. Здесь они встретились с группой большевиков, депутатов Государственной думы, которые тоже были приглашены на конференцию в Прагу, но опоздали. Беседа с ними состоялась в доме лейпцигской газеты «Фольксцейтунг», на ул. Таухаэр 19—21. Теперь на этом доме установлена мемориальная доска. Газета «Фольксцейтунг» уделяла большое внимание русскому рабочему движению. Она подробно рассказывала о борьбе русского рабочего класса и крестьянства. «Фольксцейтунг» организовала в 1905—1907 гг. сбор средств для русских товарищей и распространяла опыт борьбы русских рабочих.

ЛЕНИНА МОЖНО БЫЛО СЛУШАТЬ БЕЗ КОНЦА

В феврале 1914 года Ленин снова останавливался в Лейпциге. В доме «Семи человек», недалеко от Баварского вокзала, Ленин прочитал доклад на тему о национальном вопросе. В эти дни Владимир Ильич останавливался в комнате тов. Загорского, которую тот снимал в доме Рёмера на Элизенштрассе, 45. Мы посетили семью Рёмера, которая до сих пор живёт в Лейпциге. Рёмер охотно рассказал нам о своей встрече с Лениным. Мы записали этот рассказ:

«На Элизенштрассе наша семья имела небольшой пансион. Как-то пришёл к нам русский товарищ Василий Загорский и снял у нас комнату. Он отрекомендовался купцом из немецкого города Брюля.

Однажды, придя домой, я встретил на пороге Загорского. Он сказал: «Господин Рёмер, сегодня у нас большой гость. Но не думайте, что немецкий император прибыл к вам. Сегодня у нас Владимир Ильич Ленин». Он представил меня Ленину. Я увидел человека небольшого роста, с худощавым, переутомлённым лицом. Видно было, что он уже очень много пережил. Когда Ленин говорил, глаза его горели. Разговаривал он просто, сердечно. Его можно было слушать без конца. Владимир Ильич часто садился рядом с моим младшим сыном и шутил с ним, тряс его ручонку.

Ленину очень хотелось установить связь со своими товарищами которые находились в тюрьмах в России. Послать письма по почте было невозможно из-за цензуры. Я был опытным переплётчиком и изготовил для Владимира Ильича две книжки, в переплёт которых Ленин вложил нелегальные газеты и личные письма. Эти книги потом были отправлены в Россию.

Перед отъездом Ленина из Лейпцига у нас зашёл, помню, разговор о возможной войне. Ленин высказал при этом мысль, которая была для меня совершенно новой и которую я никогда не слышал от наших социал-демократических вождей. Он сказал: «Если начнётся война, то задачей русских социал-демократов будет свержение царизма».

В МУЗЕЕ В. И. ЛЕНИНА

Наша экскурсия закончилась в Музее В. И. Ленина, который был открыт в Лейпциге год назад, 7 мая 1957 года. Это первый Музей Ленина в Германской Демократической Республике.

Большие светлые помещения со стеклянными витринами, статуями, картинами. Бесчисленное множество интереснейших документов. Здесь же оружие и одежда участников революций 1905 и 1917 годов. В музее всегда много народу. Полные почтения и уважения, в течение нескольких минут стояли мы в скорбном молчании перед гипсовой маской Ленина.

Заглянули в книгу посетителей музея. В ней оставили свои записи руководители партии и правительства ГДР, западногерманские друзья, пионеры, студенты, члены советских делегаций.

ОБЕЩАЕМ ВАМ!

Дорогие друзья! Довольны ли вы нашей работой? Мы искренне старались выполнить ваше поручение и сделали всё, что было в наших силах. Имя Владимира Ильича Ленина так же дорого для нас, как и для советских пионеров. Это имя обязывает нас прилежно учиться, поддерживать дружбу с детьми всех стран мира, любить свой народ и быть готовыми защищать свободу. Мы хотим всегда поступать так, как поступал В. И. Ленин. Обещаем вам это!

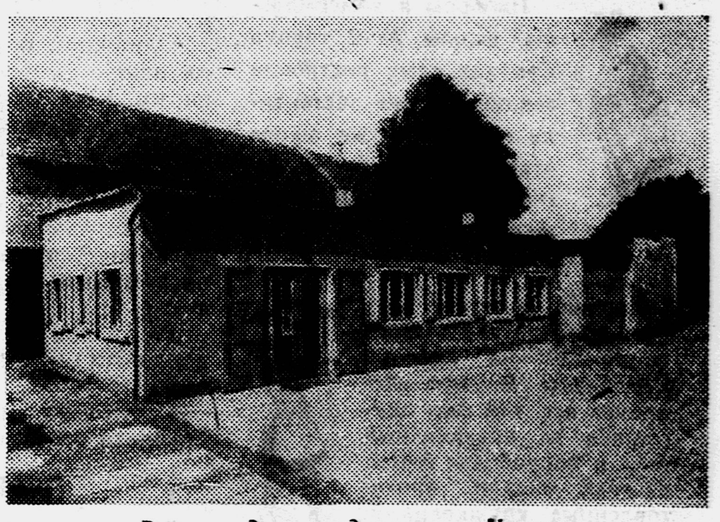

В этом доме издавалась «Искра».

За мир и дружбу между народами! Всегда готовы!

Материалы о жизни В. И. Ленина в Лейпциге подготовили: учитель русского языка Георг КОРТ, руководитель фотокружка учитель Рихард ЦИГЛЕР, пионеры Франк ГЕРНИГ, Ганс НОРРОШЕВИТЦ, Клаус НАУЕНДОРФ, Гундула ГЕППНЕР, Гизела ЛЕБЕ, Дагмар ДЕНГАРДТ, Ренате ЦЕРФЕЛЬД, Гизела ПЕТЕРС, Моника ДЕРИНГ, Христина ШРЕЙБЕР, Елке ПАТЦШКЕ, Хейди МИСБАХ, Рекка ИЛЛГЕН, Христл НОЗЕРКЕ, Ева-Мария КИТЦЕ. ГДР, Лейпциг, школа № 18.

АДРЕС РЕДАКЦИИ: Москва, А-55, Сущёвская улица, 21, редакция газеты «Пионерская правда», коммутатор — Д 1-15-00.
ТЕЛЕФОНЫ отделов редакции: для справок — Д 1-15-00, доб. 38; секретариат — Д 1-64-00, Д 1-15-00, доб. 1-17; отдел пионеров — Д 1-15-00, доб. 45; отдел школ — Д 1-15-00, доб. 80; отдел литературы и искусства — Д 0-04-34; отдел физкультуры и спорта — Д 0-17-13; отдел писем — Д 1-15-00, доб. 1-21, 1-23; отдел иллюстрации — Д 1-15-00, доб. 1-64; отдел информации — Д 1-08-75; отдел науки и техники — Д 1-15-00, доб. 45, 46.
Редактор Т. В. МАТВЕЕВА.
А — 03766. Типография «Красное знамя» изд-ва ЦК ВЛКСМ «Молодая гвардия», Москва, А-55, Сущёвская, 21. Зак. 1158.